

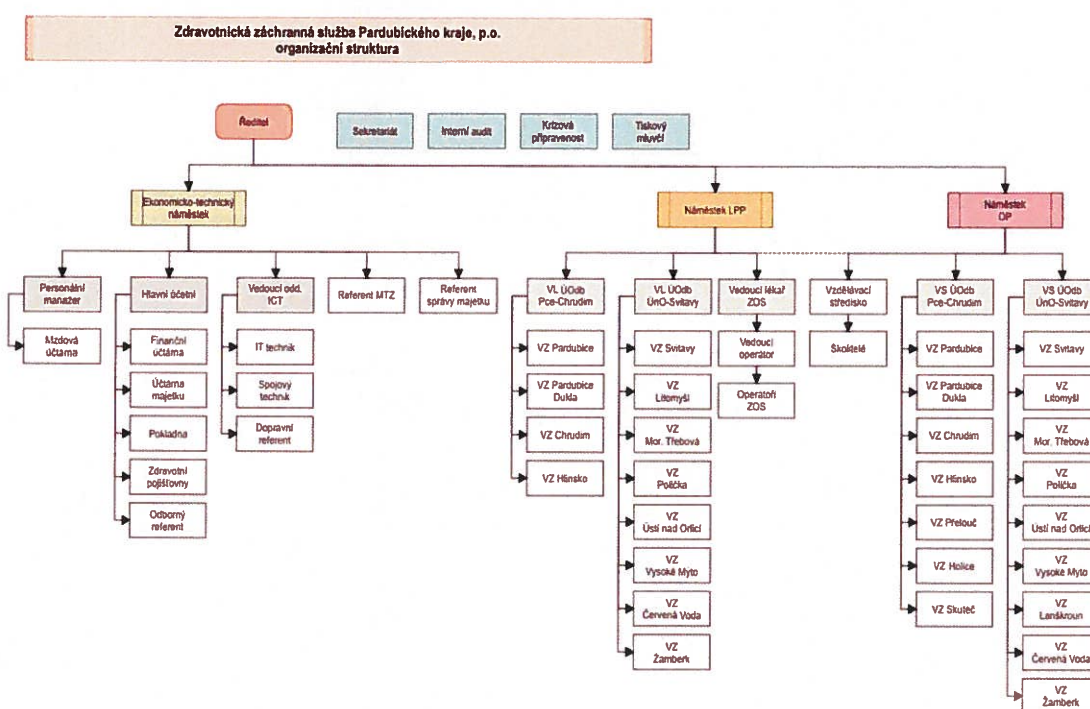

Výroční zpráva 2018

Profil organizace:

Zdravotnická záchraná služba
Pardubického kraje, p. o.
Průmyslová 450
530 03 Pardubice
Tel: 466 034 107
Fax: 466 034 109
e-mail: zzspak@zzspak.cz
<http://www.zzspak.cz/>



Vedení organizace:

Ředitel: MUDr. Igor Paar

Management organizace:

Ekonomicko-technický náměstek: Ing. Ladislava Kratochvílová
Náměstek léčbě preventivní péče: MUDr. Otomar Kušička
Náměstek ošetřovatelské péče: Ing. Martin Pfeifer, Dis.

Vážené dámy, pánové, kolegyně a kolegové,

dovolte mi, abych Vás seznámil s činností Zdravotnické záchranné služby Pardubického kraje, p. o. (dále ZZS PAK) v uplynulém roce 2018.

V roce 2018 Zdravotnická záchranná služba Pardubického kraje spolehlivě naplňovala své zadání v přednemocniční péči a kvalitně se vypořádala se všemi nečekanými i extrémními událostmi. V oblasti bezpečnosti úspěšně proběhla implementace směrnice Evropské unie o ochraně osobních dat tzv. GDPR, dále jsme absolvovali předakreditační šetření Spojené akreditační komise, o. p. s., jejíž doporučení zacílené na zkvalitnění péče a zvýšení bezpečnosti pacienta postupně realizujeme.

Aktivně jsme se zapojili do plnění akčního plánu Pardubického kraje v oblasti plánování, provozu a rozvoje zdravotnické péče.

V rámci pravidelné obnovy vozového parku bylo v uplynulém roce pořízeno 7 nových sanitních vozidel – 1 vůz RV, 4 vozy RZP, 2 speciální vozy RZP s možností přepravy extrémně obézních pacientů.

V loňském roce si ZZS PAK mj. zaregistrovala nový znak. Při příležitosti stého výročí české státnosti nám byl hejtmánem Pardubického kraje zapůjčen nový slavnostní prapor ZZS PAK. Na něm je vyobrazen kulatý znak ZZS PAK na jedné straně a svatý Kryštof-ochránce záchranářů v barvách Pardubického kraje na straně druhé.

Zdravotnická záchranná služba Pardubického kraje aktuálně vyjíždí ve svém spádovém území z celkem 16 výjezdových základen, na kterých je dislokováno celkem 30 lékařských a nelékařských výjezdových skupin pracujících v nepřetržitém provozu, viz mapka.

Statistické údaje o počtu a charakteru uskutečněných výjezdů za uplynulý rok, uvedené v přehledných tabulkách a grafech, lze nalézt v následující části Výroční zprávy.

V průběhu roku 2018 řešila Zdravotnická záchranná služba Pardubického kraje, p. o. celkem 4 mimořádné události charakteru hromadného postižení zdraví.

Nejvážnější z nich byla dopravní nehoda u obce Dolní Ředice, kdy v odpoledních hodinách dne 18. 10. 2018 došlo k na silnici I/36 k vyjetí autobusu mimo vozovku a jeho následnému převrácení. V autobuse cestovalo celkem 54 osob, převážně dětí. Následkem nehody bylo zraněno celkem 28 osob, proběhla aktivace traumatologického plánu ZZS PAK. Na zásahu se podílelo celkem 5 výjezdových skupin ZZS Pardubického kraje a 1 výjezdová skupina ZZS Královohradeckého kraje. Převážná část zranění byla na místě kvalifikována jako lehká, pouze v případě 3 osob jako středně těžká. Celková délka řešení této mimořádné události od vyslání prvních posádek na místo po předání posledního pacienta do zdravotnického zařízení byla 104 minut.

Traumatologický plán byl rovněž aktivován v případě další dopravní nehody, která se stala dne 1. 9.2018 v 11:29 hodin u obce Předhradí na Chrudimsku. Při hromadném střetu osobních vozidel bylo zasaženo celkem 13 osob, na ošetření lehce až středně těžce zraněných účastníků nehody se podílelo celkem 6 výjezdových skupin ZZS PAK.

Dalšími mimořádnými událostmi v roce 2018 byly střevní obtíže v nočních hodinách dne 6. 8. 2018 v prostorách soukromé firmy v obci Zderaz, kdy bylo postiženo celkem 17 osob a dále davová psychóza ve sportovní hale v Chrudimi dne 28. 4. 2018, kde bylo ošetřeno celkem 9 osob s lehčí poruchou zdraví.

Pracoviště krizové připravenosti (dále jen PKP) v roce 2018 koordinovalo kontinuální přípravu týmů pro vysoce nakažlivé nemoci, a následně realizovalo nácvik zajištění a transportu podezřelého z nákazy vysoce nakažlivou nemocí z ordinace praktického lékaře až po jeho předání na specializované pracoviště Kliniky infekčních, parazitárních a tropických nemocí Nemocnice Na Bulovce, za použití specifických osobních ochranných pomůcek, včetně transportního prostředku typu biovak. Ve spolupráci s ostatními složkami IZS dále PKP připravilo dvě taktická cvičení k přezkoumání Traumatologického plánu ZZS PAK a to prověřením jeho funkčnosti v případě výskytu hromadného postižení zdraví. Ve východní části Pardubického kraje proběhlo cvičení „Tunel“, v západní části Pardubického

kraje pak cvičení „Letadlo“. Obou cvičení se zúčastnilo celkem osm výjezdových posádek a při obou cvičeních byly využity kontejnery krizové připravenosti ZZS PAK.

V roce 2018 rovněž PKP cestou týmu SPIS zajišťovalo poskytování psychosociální intervenční péče o zaměstnance organizace, a to především formou demobilizací a individuální péče. Tato forma podpory byla umožněna celkem padesáti pracovníkům. Dále v tomto roce PKP za podpory Pardubického kraje a součinnosti NPK uspořádalo celokrajskou pracovní konferenci SPIS za účasti odborníků na duševní zdraví a problematiku intervenční činnosti. Prostřednictvím pravidelně konané konference PKP pokračovalo s praktickým výcvikem zaměstnanců v oblasti činností jednotlivých funkcí zdravotnické složky v případě vzniku mimořádné události na území kraje, komunikace s operačním střediskem a aktivitami souvisejícími s minimálním ošetřením těžce zraněných a jejich definitivnímu předání do cílového zdravotnické zařízení v souladu s platnou legislativou, doporučenými postupy a Traumatologickým plánem ZZS PAK.

Vzdělávací a výcvikové středisko se v průběhu roku 2018 velmi intenzivně podílelo na vzdělávání zaměstnanců výjezdových skupin ZZS PAK, a to cestou pravidelných školení, která pomáhají udržet vysokou odbornost a erudovanost v praxi. Povinností vzdělávacího a výcvikového střediska je též přezkušování zaměstnanců. Byl vytvořen systém adaptace pracovníků, kdy zaměstnanci nově přijímaní do organizace ZZS PAK prochází standardizovaným adaptačním procesem. Tento systém zaručuje důkladné a postupné začlenění nového zaměstnance do pracovního procesu. Součástí vzdělávacího a výcvikového střediska se stala skupina externích školitelů, kteří zajišťují školení první pomoci ostatním složkám IZS, pracovníkům v sociálních službách, školství a dalších institucí ve spolupráci s Pardubickým krajem. Pro veškeré tyto účely bylo pořízeno několik výukových a simulačních modelů.

V roce 2018 byla zahájena výstavba 2 nových výjezdových základen, a to jmenovitě v Chrudimi a Pardubicích (Staré Čivice). Předpokládané dokončení těchto výjezdových základen je plánováno na konec roku 2019. Současně by v roce 2019 měly být zahájeny stavební práce v rámci výstavby výjezdových základen v Holicích a ve Vysokém Mýtě. Architektonické studie jsou zhotoveny pro plánované nové základny v Moravské Třebové a Seči.

V roce 2019 plánujeme pořídit další nové sanitní vozy dle konceptu pravidelné obnovy vozového parku, v realizaci je projekt nového moderního záložního zdravotnického operačního střediska v Chrudimi, který tak nahradí stávající.

Během roku 2018 se Tiskový mluvčí ZZS PAK podílel na komentování mimořádných zásahů a dalších významných událostí přímo na místě jejich vzniku. O všech aktivitách bylo informováno prostřednictvím oficiálního profilu na sociální síti Facebook a během roku 2018 i oficiálního profilu na sociální síti Instagram. Mnoho zajímavých reportáží a událostí bylo také odvysíláno prostřednictvím televizního a rozhlasového vysílání. Sledovanost těchto příspěvků na Facebooku a Instagramu vzrostla na téměř 4000 pravidelných odběratelů a přes 240 000 shlédnutí vložených příspěvků. Odstartována byla také výrazná rekonstrukce stávajících webových stránek. Vylepšena byla komunikace napříč Integrovaným Záchranným systémem. To dokládá i dobré zvládnutí několika cvičení, na jejichž dokumentaci se podílel tiskový mluvčí. Aktivní propagace mobilní aplikace Záchranka měla za následek zvýšení počtu volání přes tuto službu. Realizovali jsme také četné exkurze pro studenty na našich výjezdových základnách a aktivně jsme s zúčastnili krajského projektu ZDRAVOhrátky určeného žákům druhých stupňů základních škol.

Na závěr bych chtěl poděkovat Pardubickému kraji a jeho představitelům za projevenou podporu, dále kolegům ze zdravotnických zařízení za spolupráci, privátním sponzorům a sympatizantům za projevenou přízeň. Psředevším však bych chtěl poděkovat všem zaměstnancům Zdravotnické záchranné služby za jejich obětavou práci, která je elementárním předpokladem vysoké úrovně kvality péče o naše pacienty.

MUDr. Igor Paar, Ředitel ZZS PAK





Sledované statistické parametry ZZS Pardubického kraje

| | 2018 |
|---|-----------|
| celkový počet výjezdů | 53 648 |
| počet výjezdových základen | 16 |
| počet výjezdových skupin | 30 |
| počet ošetřených pacientů 0-18 let | 4 326 |
| počet ošetřených pacientů nad 18 let | 49 322 |
| počet výjezdů k úrazovým dg. | 9 421 |
| počet výjezdů k dopravním nehodám | 1 862 |
| počet výjezdů k AIM | 694 |
| počet výjezdů k CMP | 946 |
| počet zahájených KPR | 398 |
| počet využití LZS | 149 |
| počet sekundárních transportů | 2 843 |
| počet vykázaných kilometrů | 1 695 175 |
| počet přijatých tísňových volání | 66 726 |
| počet řešených událostí | 46 727 |
| počet událostí ve spolupráci s HZS | 1 967 |
| počet událostí ve spolupráci s PČR | 3 644 |
| počet událostí v mezikrajské spolupráci ZZS | 1 185 |
| počet událostí v přeshraniční spolupráci | 1 |
| počet událostí charakteru HPZ | 4 |

Závažnosť riešených událostí dle NACA skóre

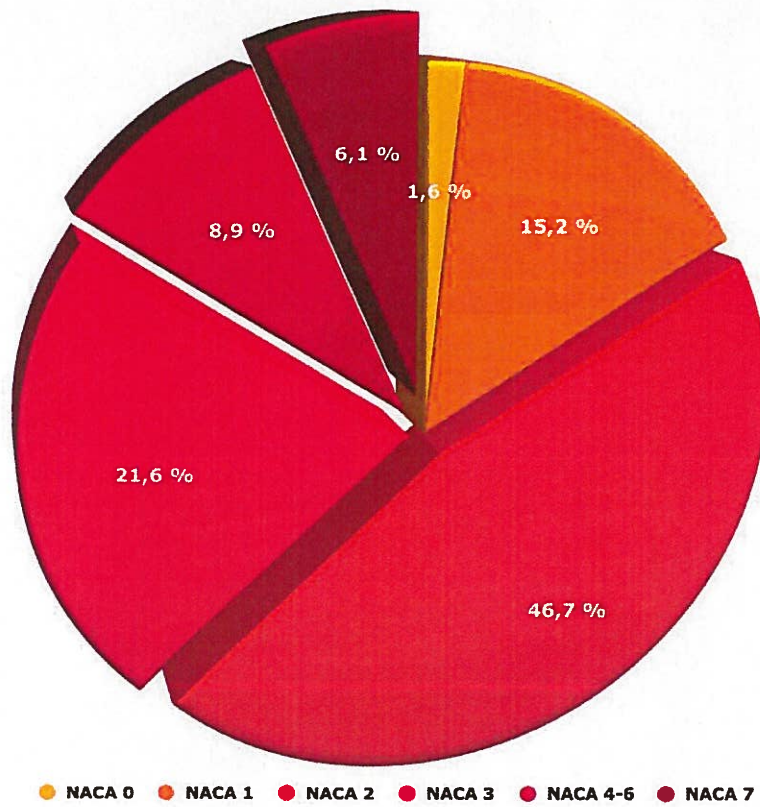

Řešení událostí dle typů výjezdových skupin

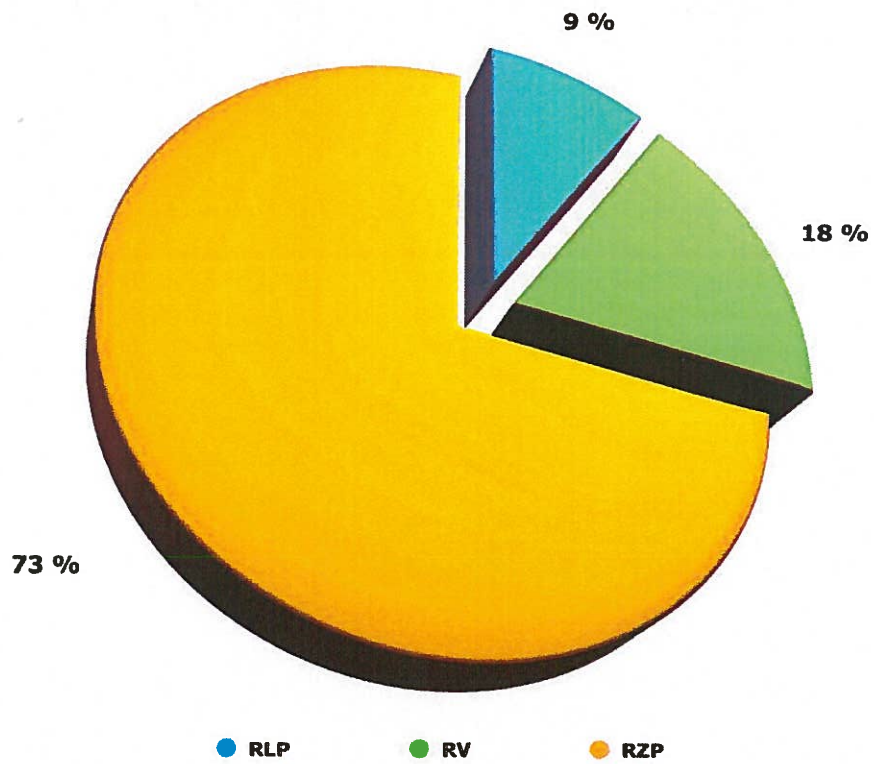

Počet volání na TL155 ZZS Pardubického kraje v letech 2015 - 2018

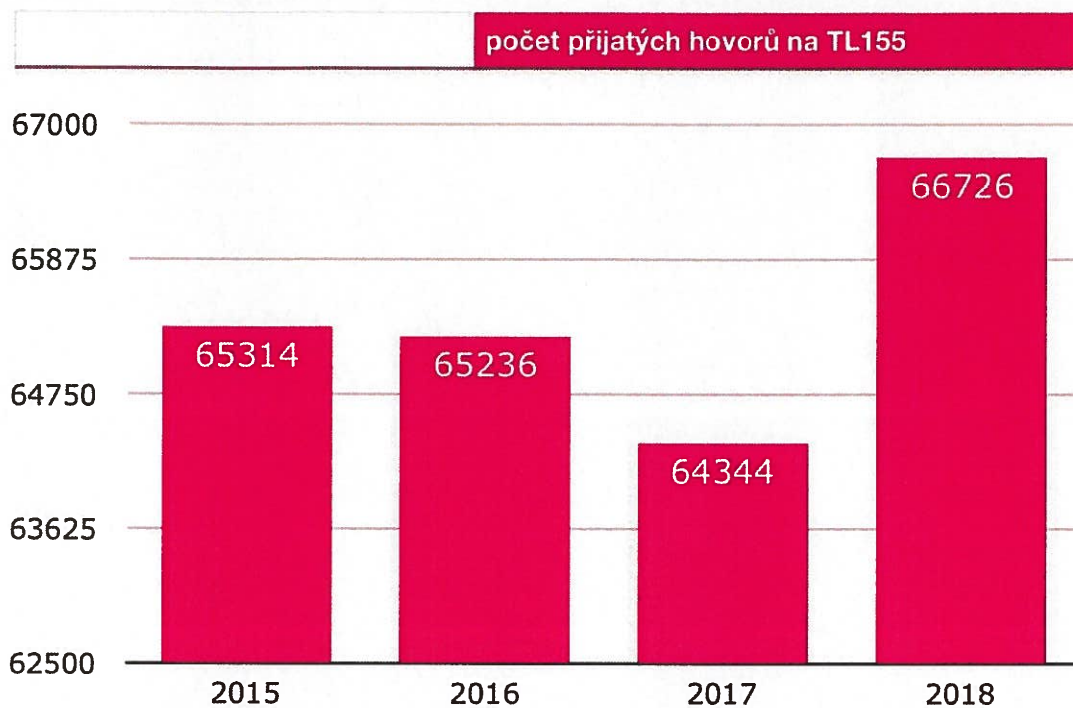

Indikace výjezdů

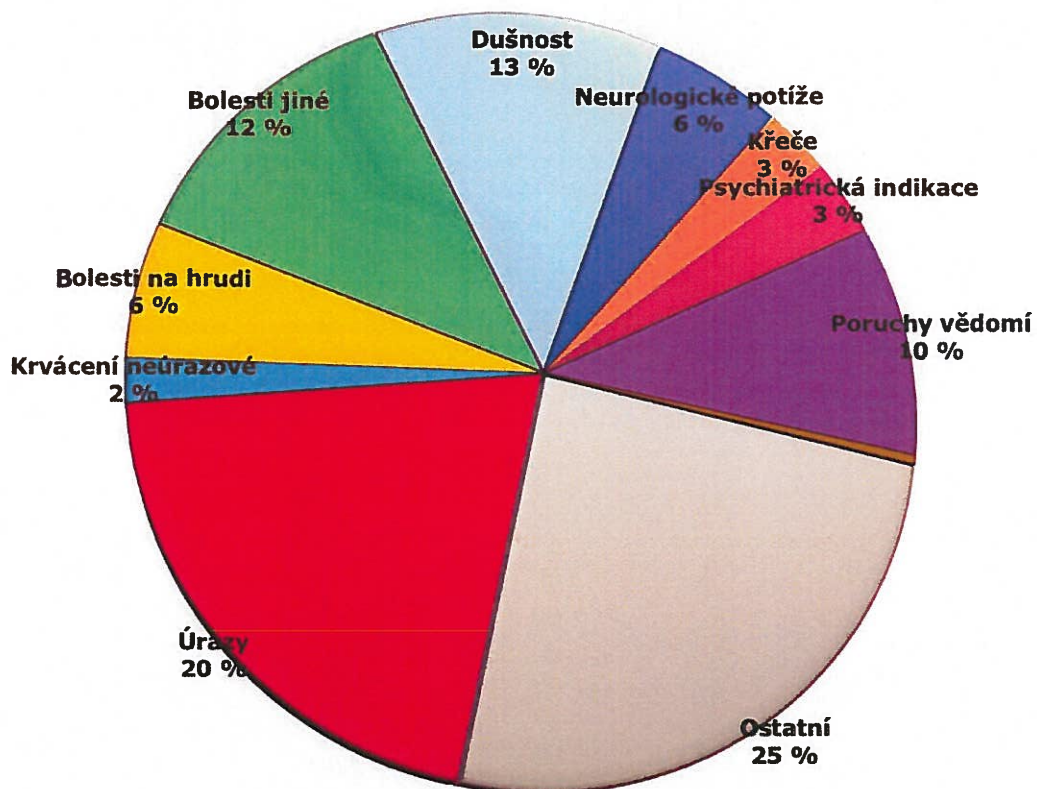

| | |
|---|-------------|
| Rozloha kraje km ² | 4 519 |
| Počet obyvatel | 519 878 |
| Počet výjezdových míst | 16 |
| Počet výjezdových skupin | 30 |
| RLP | 4 |
| RZP | 18 |
| RV | 8 |
| LZS | 0 |
| Provozní příspěvek od zřizovatele pro rok 2018 | 191 767 070 |
| Provozní účet | 190 757 000 |
| Státní rozpočet | 1 010 070 |
| Průměrný přepočtený evidenční počet zaměstnanců | 326 |

Doplňující činnost ZZS PAK od subjektů

| | |
|--|---|
| Město Holice | Nájemní smlouva – nájem prostor pro neziskový prostor, čp. 1173, Holice - garáže |
| Město Holice | Nájemní smlouva – nájem prostor pro neziskový prostor, čp. 1173, Holice – provozování ZZS PAK |
| Město Hlinsko | Smlouva o nájmu, čp. 346, Hlinsko - garáže |
| Podorlická poliklinika s.r.o. | Smlouva o nájmu - garáž |
| Podorlická poliklinika s.r.o. | Smlouva o nájmu prostor na parkování |
| Město Lanškroun | Nájemní smlouva – pozemková parcela č. 4253, a stp. č. 3767 |
| Obec Červená Voda | Smlouva o výpůjčce/Heliport |
| Hasičský záchranný sbor Pardubického kraje - Ústí nad Orlicí | Smlouva o výpůjčce nebytových prostor a přenechání movité věci do užívání |
| Hasičský záchranný sbor Pardubického kraje - Pardubice | Smlouva o výpůjčce nebytových prostor |
| Hasičský záchranný sbor Pardubického kraje - Litomyšl | Smlouva o výpůjčce nebytových prostor |
| Nemocnice Pardubického kraje, a.s. – Chrudimská nemocnice | Dohoda o využití rekreačního zařízení - Seč |
| Nemocnice Pardubického kraje, a.s. – Svitavská nemocnice | Smlouva o podnájmu nebytových prostor - garáže |
| Nemocnice následné péče Moravská Třebová | Smlouva o výpůjčce – provozování ZZS PAK + garáže |
| Pardubický kraj | Smlouva o výpůjčce – soubor slavnostních vlajek |

Dary:

Vojtěch Kudrna - poskytl peněžní neinvestiční dar v hodnotě 4000,- Kč pro výjezdovou základnu Moravská Třebová.

Nástrojárna a lisovna Vaněk, s.r.o. - poskytl peněžní neinvestiční dar v hodnotě 2000,- Kč.

Rozvaha

PŘÍSPĚVKOVÉ ORGANIZACE

Název: **Zdravotnická záchraná služba Pardubického kraje**
 Sídlo: Průmyslová 450, Pardubičky, Pardubice, 530 03, Česká republika
 Právní forma: Příspěvková organizace
 IČ: **69172196**
 Předmět činnosti: Přednemocniční neodkladná péče

sestavená k 31.12.2018

(v Kč, s přesností na dvě desetinná místa)

okamžik sestavení: 24.01.2019

| Číslo položky | Název položky | Syntetický účet | 1 | 2 | 3 | 4 |
|---------------|---|-----------------|-----------------------|-----------------------|-----------------------|-----------------------|
| | | | ÚČETNÍ OBDOBÍ | | | |
| | | | BĚŽNÉ | | | MINULÉ |
| BRUTTO | KOREKCE | NETTO | | | | |
| AKTIVA | AKTIVA CELKEM | | 620 337 415,40 | 224 404 888,02 | 395 932 527,38 | 373 927 062,97 |
| A. | Stálá aktiva | | 536 416 554,75 | 224 123 783,62 | 312 292 771,13 | 320 795 745,40 |
| I. | Dlouhodobý nehmotný majetek | | 46 689 657,54 | 35 728 182,74 | 10 961 474,80 | 14 419 901,80 |
| 1. | Nehmotné výsledky výzkumu a vývoje | 012 | | | | |
| 2. | Software | 013 | 42 758 841,04 | 31 797 366,24 | 10 961 474,80 | 14 419 901,80 |
| 3. | Ocenitelná práva | 014 | | | | |
| 4. | Povolenky na emise a preferenční limity | 015 | | | | |
| 5. | Drobný dlouhodobý nehmotný majetek | 018 | 3 930 816,50 | 3 930 816,50 | | |
| 6. | Ostatní dlouhodobý nehmotný majetek | 019 | | | | |
| 7. | Nedokončený dlouhodobý nehmotný majetek | 041 | | | | |
| 8. | Poskytnuté zálohy na dlouhodobý nehmotný majetek | 051 | | | | |
| 9. | Dlouhodobý nehmotný majetek určený k prodeji | 035 | | | | |
| II. | Dlouhodobý hmotný majetek | | 489 726 897,21 | 188 395 600,88 | 301 331 296,38 | 306 375 843,60 |
| 1. | Pozemky | 031 | 5 166 927,12 | | 5 166 927,12 | 5 164 257,96 |
| 2. | Kulturní předměty | 032 | | | | |
| 3. | Stavby | 021 | 215 069 121,53 | 26 686 812,90 | 188 382 308,63 | 190 732 772,63 |
| 4. | Samostatné hmotné movité věci a soubory hmotných movitých | 022 | 213 410 021,97 | 126 294 464,59 | 87 115 557,38 | 106 427 570,01 |
| 5. | Pěstitelské celky trvalých porostů | 025 | | | | |
| 6. | Drobný dlouhodobý hmotný majetek | 028 | 35 414 323,39 | 35 414 323,39 | | |
| 7. | Ostatní dlouhodobý hmotný majetek | 029 | | | | |
| 8. | Nedokončený dlouhodobý hmotný majetek | 042 | 20 666 503,20 | | 20 666 503,20 | 4 051 243,00 |
| 9. | Poskytnuté zálohy na dlouhodobý hmotný majetek | 052 | | | | |
| 10. | Dlouhodobý hmotný majetek určený k prodeji | 036 | | | | |
| III. | Dlouhodobý finanční majetek | | | | | |
| 1. | Majetkové účasti v osobách s rozhodujícím vlivem | 061 | | | | |
| 2. | Majetkové účasti v osobách s podstatným vlivem | 062 | | | | |
| 3. | Dluhové cenné papíry držené do splatnosti | 063 | | | | |
| 5. | Termínované vklady dlouhodobé | 068 | | | | |
| 6. | Ostatní dlouhodobý finanční majetek | 069 | | | | |
| IV. | Dlouhodobé pohledávky | | | | | |
| 1. | Poskytnuté návratné finanční výpomoci dlouhodobé | 462 | | | | |
| 2. | Dlouhodobé pohledávky z postoupených úvěrů | 464 | | | | |
| 3. | Dlouhodobé poskytnuté zálohy | 465 | | | | |
| 5. | Ostatní dlouhodobé pohledávky | 469 | | | | |
| 6. | Dlouhodobé poskytnuté zálohy na transfery | 471 | | | | |
| B. | Oběžná aktiva | | 83 920 860,65 | 281 104,40 | 83 639 756,25 | 53 131 317,57 |
| I. | Zásoby | | 21 047,85 | | 21 047,85 | |
| 1. | Pořízení materiálu | 111 | | | | |
| 2. | Materiál na skladě | 112 | 21 047,85 | | 21 047,85 | |
| 3. | Materiál na cestě | 119 | | | | |
| 4. | Nedokončená výroba | 121 | | | | |
| 5. | Polotovary vlastní výroby | 122 | | | | |
| 6. | Výrobky | 123 | | | | |
| 7. | Pořízení zboží | 131 | | | | |
| 8. | Zboží na skladě | 132 | | | | |
| 9. | Zboží na cestě | 138 | | | | |
| 10. | Ostatní zásoby | 139 | | | | |
| II. | Krátkodobé pohledávky | | 15 888 437,71 | 281 104,40 | 15 607 333,31 | 24 997 857,51 |

| Číslo položky | Název položky | Syntetický účet | 1 | 2 | 3 | 4 |
|---------------|---|-----------------|---------------|------------|---------------|---------------|
| | | | ÚČETNÍ OBDOBÍ | | | |
| | | | BĚŽNÉ | | | MINULÉ |
| BRUTTO | KOREKCE | NETTO | | | | |
| 1. | Odběratelé | 311 | 14 219 870,25 | 281 104,40 | 13 938 765,85 | 22 601 161,84 |
| 4. | Krátkodobé poskytnuté zálohy | 314 | 857 400,00 | | 857 400,00 | 785 236,00 |
| 5. | Jiné pohledávky z hlavní činnosti | 315 | | | | |
| 6. | Poskytnuté návratné finanční výpomoci krátkodobé | 316 | | | | |
| 9. | Pohledávky za zaměstnanci | 335 | 145 163,50 | | 145 163,50 | 242 494,50 |
| 10. | Sociální zabezpečení | 336 | | | | |
| 11. | Zdravotní pojištění | 337 | | | | |
| 12. | Důchodové spoření | 338 | | | | |
| 13. | Daň z příjmů | 341 | | | | 709 146,00 |
| 14. | Ostatní daně, poplatky a jiná obdobná peněžítá plnění | 342 | | | | |
| 15. | Daň z přidané hodnoty | 343 | | | | |
| 16. | Pohledávky za osobami mimo vybrané vládní instituce | 344 | | | | |
| 17. | Pohledávky za vybranými ústředními vládními institucemi | 346 | | | | |
| 18. | Pohledávky za vybranými místními vládními institucemi | 348 | | | | |
| 28. | Krátkodobé poskytnuté zálohy na transfery | 373 | | | | |
| 30. | Náklady příštích období | 381 | 461 003,95 | | 461 003,95 | 515 603,97 |
| 31. | Příjmy příštích období | 385 | | | | |
| 32. | Dohadné účty aktivní | 388 | 205 000,00 | | 205 000,00 | 100 000,00 |
| 33. | Ostatní krátkodobé pohledávky | 377 | | | | 44 215,20 |
| III. | Krátkodobý finanční majetek | | 68 011 375,09 | | 68 011 375,09 | 28 133 460,06 |
| 1. | Majetkové cenné papíry k obchodování | 251 | | | | |
| 2. | Dluhové cenné papíry k obchodování | 253 | | | | |
| 3. | Jiné cenné papíry | 256 | | | | |
| 4. | Termínované vklady krátkodobé | 244 | | | | |
| 5. | Jiné běžné účty | 245 | | | | |
| 9. | Běžný účet | 241 | 64 184 034,10 | | 64 184 034,10 | 24 935 129,26 |
| 10. | Běžný účet FKSP | 243 | 3 793 985,99 | | 3 793 985,99 | 3 158 587,80 |
| 15. | Ceniny | 263 | | | | |
| 16. | Peníze na cestě | 262 | | | | |
| 17. | Pokladna | 261 | 33 355,00 | | 33 355,00 | 39 743,00 |

| Číslo položky | Název položky | Syntetický účet | ÚČETNÍ OBDOBÍ | |
|---------------|--|-----------------|----------------|----------------|
| | | | 1 | 2 |
| | | | BĚŽNÉ | MINULÉ |
| PASIVA | PASIVA CELKEM | | 395 932 527,38 | 373 927 062,97 |
| C. | Vlastní kapitál | | 347 996 319,45 | 344 193 881,70 |
| I. | Jmění účetní jednotky a upravující položky | | 297 840 167,90 | 320 479 065,40 |
| 1. | Jmění účetní jednotky | 401 | 225 882 040,37 | 235 800 901,64 |
| 3. | Transfery na pořízení dlouhodobého majetku | 403 | 73 184 900,53 | 85 904 936,75 |
| 4. | Kurzové rozdíly | 405 | | |
| 5. | Oceňovací rozdíly při prvotním použití metody | 406 | | |
| 6. | Jiné oceňovací rozdíly | 407 | | |
| 7. | Opravy předcházejících účetních období | 408 | -1 226 773,00 | -1 226 773,00 |
| II. | Fondy účetní jednotky | | 52 543 270,42 | 27 923 120,88 |
| 1. | Fond odměn | 411 | 99 400,00 | 99 400,00 |
| 2. | Fond kulturních a sociálních potřeb | 412 | 3 931 081,08 | 3 262 266,92 |
| 3. | Rezervní fond tvořený ze zlepšeného výsledku hospodaření | 413 | 14 074,00 | 14 074,00 |
| 4. | Rezervní fond z ostatních titulů | 414 | | 12 000,00 |
| 5. | Fond reprodukce majetku, fond investic | 416 | 48 498 715,34 | 24 535 379,91 |
| III. | Výsledek hospodaření | | -2 387 118,87 | -4 208 304,58 |
| 1. | Výsledek hospodaření běžného účetního období | | 1 821 185,66 | 133 096,24 |
| 2. | Výsledek hospodaření ve schvalovacím řízení | 431 | | |
| 3. | Výsledek hospodaření předcházejících účetních období | 432 | -4 208 304,58 | -4 341 400,77 |
| D. | Cizí zdroje | | 47 936 207,98 | 29 733 181,27 |
| I. | Rezervy | | 1 350 000,00 | |
| 1. | Rezervy | 441 | 1 350 000,00 | |
| II. | Dlouhodobé závazky | | | |
| 1. | Dlouhodobé úvěry | 451 | | |
| 2. | Přijaté návratné finanční výpomoci dlouhodobé | 452 | | |
| 4. | Dlouhodobé přijaté zálohy | 455 | | |
| 7. | Ostatní dlouhodobé závazky | 459 | | |
| 8. | Dlouhodobé přijaté zálohy na transfery | 472 | | |
| III. | Krátkodobé závazky | | 46 586 207,98 | 29 733 181,27 |
| 1. | Krátkodobé úvěry | 281 | | |
| 4. | Jiné krátkodobé půjčky | 289 | | |
| 5. | Dodavatelé | 321 | 20 979 521,84 | 6 835 682,27 |
| 7. | Krátkodobé přijaté zálohy | 324 | 96 000,00 | |
| 9. | Přijaté návratné finanční výpomoci krátkodobé | 326 | | |
| 10. | Zaměstnanci | 331 | 13 340 281,00 | 12 424 236,00 |
| 11. | Jiné závazky vůči zaměstnancům | 333 | 35 200,00 | 643,00 |
| 12. | Sociální zabezpečení | 336 | 5 272 623,00 | 4 814 417,00 |
| 13. | Zdravotní pojištění | 337 | 2 416 363,00 | 2 226 146,00 |
| 14. | Důchodové spoření | 338 | | |
| 15. | Daň z příjmů | 341 | 331 590,00 | |
| 16. | Ostatní daně, poplatky a jiná obdobná peněžítá plnění | 342 | 2 696 145,00 | 2 456 444,00 |
| 17. | Daň z přidané hodnoty | 343 | 84 247,09 | 102 373,00 |
| 18. | Závazky k osobám mimo vybrané vládní instituce | 345 | | 100,00 |
| 19. | Závazky k vybraným ústředním vládním institucím | 347 | | |
| 20. | Závazky k vybraným místním vládním institucím | 349 | | |
| 32. | Krátkodobé přijaté zálohy na transfery | 374 | | |
| 35. | Výdaje příštích období | 383 | | |
| 36. | Výnosy příštích období | 384 | | 4 200,00 |
| 37. | Dohadné účty pasivní | 389 | 1 294 655,00 | 801 520,00 |
| 38. | Ostatní krátkodobé závazky | 378 | 39 582,00 | 67 420,00 |

Zdravotnická záchraná služba
Pardubického kraje
Průmyslová 450, Pardubice 530 07
IČ: 69172196



Výkaz zisku a ztráty

PŘÍSPĚVKOVÉ ORGANIZACE

Název: **Zdravotnická záchranná služba Pardubického kraje**
 Sídlo: Průmyslová 450, Pardubičky, Pardubice, 530 03, Česká republika
 Právní forma: Příspěvková organizace
 IČ: **69172196**
 Předmět činnosti: Přednemocniční neodkladná péče

sestavený k 31.12.2018

(v Kč, s přesností na dvě desetinná místa)

okamžik sestavení: 24.01.2019

| Číslo položky | Název položky | Syntetický účet | ÚČETNÍ OBDOBÍ | | | |
|---------------|--|-----------------|-----------------------|---------------------|-----------------------|---------------------|
| | | | BĚŽNÉ | | MINULÉ | |
| | | | Hlavní činnost | Hospodářská činnost | Hlavní činnost | Hospodářská činnost |
| A. | NÁKLADY CELKEM | | 363 073 243,42 | | 331 379 028,97 | |
| I. | Náklady z činnosti | | 362 633 012,42 | | 331 242 556,97 | |
| 1. | Spotřeba materiálu | 501 | 18 581 928,45 | | 16 391 872,21 | |
| 2. | Spotřeba energie | 502 | 2 108 668,28 | | 2 550 665,97 | |
| 3. | Spotřeba jiných neskladovatelných dodávek | 503 | | | | |
| 4. | Prodané zboží | 504 | | | | |
| 5. | Aktivace dlouhodobého majetku | 506 | | | | |
| 6. | Aktivace oběžného majetku | 507 | | | | |
| 7. | Změna stavu zásob vlastní výroby | 508 | | | | |
| 8. | Opravy a udržování | 511 | 10 434 207,57 | | 7 561 212,94 | |
| 9. | Cestovné | 512 | 232 012,57 | | 62 136,00 | |
| 10. | Náklady na reprezentaci | 513 | 77 344,76 | | 72 016,88 | |
| 11. | Aktivace vnitroorganizačních služeb | 516 | | | | |
| 12. | Ostatní služby | 518 | 8 339 691,26 | | 8 441 444,18 | |
| 13. | Mzdové náklady | 521 | 208 559 458,00 | | 192 180 685,00 | |
| 14. | Zákonné sociální pojištění | 524 | 69 750 072,00 | | 64 043 839,00 | |
| 15. | Jiné sociální pojištění | 525 | 854 414,42 | | 780 700,00 | |
| 16. | Zákonné sociální náklady | 527 | 6 205 587,67 | | 5 833 741,98 | |
| 17. | Jiné sociální náklady | 528 | 2 539 977,00 | | 2 585 832,75 | |
| 18. | Daň silniční | 531 | 250,00 | | 750,00 | |
| 19. | Daň z nemovitostí | 532 | | | | |
| 20. | Jiné daně a poplatky | 538 | | | | |
| 22. | Smluvní pokuty a úroky z prodlení | 541 | | | | |
| 23. | Jiné pokuty a penále | 542 | 767 848,00 | | 15 080,49 | |
| 24. | Dary a jiná bezúplatná předání | 543 | | | | |
| 25. | Prodaný materiál | 544 | | | | |
| 26. | Manka a škody | 547 | | | 3 000,00 | |
| 27. | Tvorba fondů | 548 | 41 805,00 | | 261 520,00 | |
| 28. | Odpisy dlouhodobého majetku | 551 | 29 482 295,77 | | 27 891 465,22 | |
| 29. | Prodaný dlouhodobý nehmotný majetek | 552 | | | | |
| 30. | Prodaný dlouhodobý hmotný majetek | 553 | | | 39 687,00 | |
| 31. | Prodané pozemky | 554 | | | | |
| 32. | Tvorba a zúčtování rezerv | 555 | 1 350 000,00 | | | |
| 33. | Tvorba a zúčtování opravných položek | 556 | 39 668,20 | | -62 934,53 | |
| 34. | Náklady z vyřazených pohledávek | 557 | 46 608,00 | | 128 157,50 | |
| 35. | Náklady z drobného dlouhodobého majetku | 558 | 1 978 239,06 | | 1 247 369,07 | |
| 36. | Ostatní náklady z činnosti | 549 | 1 242 936,40 | | 1 214 315,31 | |
| II. | Finanční náklady | | | | | |
| 1. | Prodané cenné papíry a podíly | 561 | | | | |
| 2. | Úroky | 562 | | | | |
| 3. | Kurzové ztráty | 563 | | | | |
| 4. | Náklady z přecenění reálnou hodnotou | 564 | | | | |
| 5. | Ostatní finanční náklady | 569 | | | | |
| III. | Náklady na transfery | | | | | |
| 1. | Náklady vybraných ústředních vládních institucí na transfery | 571 | | | | |
| 2. | Náklady vybraných místních vládních institucí na transfery | 572 | | | | |
| V. | Daň z příjmů | | 440 231,00 | | 136 472,00 | |
| 1. | Daň z příjmů | 591 | 440 231,00 | | 136 472,00 | |

| Číslo položky | Název položky | Syntetický účet | ÚČETNÍ OBDOBÍ | | | |
|---------------|--|-----------------|-----------------------|---------------------|-----------------------|---------------------|
| | | | BĚŽNÉ | | MINULÉ | |
| | | | Hlavní činnost | Hospodářská činnost | Hlavní činnost | Hospodářská činnost |
| 2. | Dodatečné odvody daně z příjmů | 595 | | | | |
| B. | VÝNOSY CELKEM | | 364 894 429,08 | | 331 512 125,21 | |
| I. | Výnosy z činnosti | | 158 910 152,95 | | 148 573 429,67 | |
| 1. | Výnosy z prodeje vlastních výrobků | 601 | | | | |
| 2. | Výnosy z prodeje služeb | 602 | 157 293 892,48 | | 145 478 699,08 | |
| 3. | Výnosy z pronájmu | 603 | 640 398,47 | | 719 231,41 | |
| 4. | Výnosy z prodaného zboží | 604 | | | | |
| 8. | Jiné výnosy z vlastních výkonů | 609 | | | | |
| 9. | Smluvní pokuty a úroky z prodlení | 641 | | | | |
| 10. | Jiné pokuty a penále | 642 | | | 1 500,00 | |
| 11. | Výnosy z vyřazených pohledávek | 643 | | | | |
| 12. | Výnosy z prodeje materiálu | 644 | | | | |
| 13. | Výnosy z prodeje dlouhodobého nehmotného majetku | 645 | | | | |
| 14. | Výnosy z prodeje dlouhodobého hmotného majetku kromě p | 646 | 41 805,00 | | 261 520,00 | |
| 15. | Výnosy z prodeje pozemků | 647 | | | | |
| 16. | Čerpání fondů | 648 | 18 000,00 | | 1 481 363,68 | |
| 17. | Ostatní výnosy z činnosti | 649 | 916 057,00 | | 631 115,50 | |
| II. | Finanční výnosy | | 8 140,90 | | 6 825,54 | |
| 1. | Výnosy z prodeje cenných papírů a podílů | 661 | | | | |
| 2. | Úroky | 662 | 8 140,90 | | 6 825,54 | |
| 3. | Kurzové zisky | 663 | | | | |
| 4. | Výnosy z přecenění reálnou hodnotou | 664 | | | | |
| 6. | Ostatní finanční výnosy | 669 | | | | |
| IV. | Výnosy z transferů | | 205 976 135,23 | | 182 931 870,00 | |
| 1. | Výnosy vybraných ústředních vládních institucí z transferů | 671 | | | | |
| 2. | Výnosy vybraných místních vládních institucí z transferů | 672 | 205 976 135,23 | | 182 931 870,00 | |
| C. | VÝSLEDEK HOSPODAŘENÍ | | | | | |
| 1. | Výsledek hospodaření před zdaněním | - | 2 261 416,66 | | 269 568,24 | |
| 2. | Výsledek hospodaření běžného účetního období | - | 1 821 185,66 | | 133 096,24 | |

Zdravotnická záchranná služba
Pardubického kraje
 Průmyslová 450, Pardubice 530 03
 IČ: 69172196
 -1a-

Přehled o peněžních tocích

ZÁKLADNÍ

Název: **Zdravotnická záchranná služba Pardubického kraje**
 Sídlo: Průmyslová 450, Pardubičky, Pardubice, 530 03, Česká republika
 Právní forma: Příspěvková organizace
 IČ: **69172196**
 Předmět činnosti: Přednemocniční neodkladná péče

sestavený k 31.12.2018

(v Kč, s přesností na dvě desetinná místa)

okamžik sestavení: 24.01.2019

| Číslo položky | Název položky | Běžné účetní období |
|---------------|---|---------------------|
| P. | Stav peněžních prostředků k 1. lednu | 28 133 460,06 |
| A. | Peněžní toky z provozní činnosti | 58 834 179,44 |
| Z. | Výsledek hospodaření před zdaněním | 2 261 416,66 |
| A.I. | Úpravy o nepeněžní operace (+ / -) | 30 830 158,97 |
| A.I.1. | Odpisy dlouhodobého majetku | 29 482 295,77 |
| A.I.2. | Změna stavu opravných položek | 39 668,20 |
| A.I.3. | Změna stavu rezerv | 1 350 000,00 |
| A.I.4. | Zisk (ztráta) z prodeje dlouhodobého majetku | -41 805,00 |
| A.I.5. | Výnosy z podílů na zisku | |
| A.I.6. | Ostatní úpravy o nepeněžní operace | |
| A.II. | Peněžní toky ze změny oběžných aktiv a krátkodobých závazků (+ / -) | 25 850 103,81 |
| A.II.1. | Změna stavu krátkodobých pohledávek | 9 350 606,00 |
| A.II.2. | Změna stavu krátkodobých závazků | 16 520 545,66 |
| A.II.3. | Změna stavu zásob | -21 047,85 |
| A.II.4. | Změna stavu krátkodobého finančního majetku | |
| A.III. | Zaplacená daň z příjmů včetně doměrků (-) | -107 500,00 |
| A.IV. | Přijaté podíly na zisku | |
| B. | Peněžní toky z dlouhodobých aktiv | -20 937 516,50 |
| B.I. | Výdaje na pořízení dlouhodobých aktiv | -20 979 321,50 |
| B.II. | Příjmy z prodeje dlouhodobých aktiv | 41 805,00 |
| B.II.1. | Příjmy z privatizace státního majetku | |
| B.II.2. | Příjmy z prodeje majetku Státního pozemkového úřadu | |
| B.II.3. | Příjmy z prodeje dlouhodobého majetku určeného k prodeji | 41 805,00 |
| B.II.4. | Ostatní příjmy z prodeje dlouhodobých aktiv | |
| B.III. | Ostatní peněžní toky z dlouhodobých aktiv (+ / -) | |
| C. | Peněžní toky z vlastního kapitálu, dlouhodobých závazků a dlouhodobých pohledávek | 1 981 252,00 |
| C.I. | Peněžní toky vyplývající ze změny vlastního kapitálu (+ / -) | 1 981 252,00 |
| C.II. | Změna stavu dlouhodobých závazků (+ / -) | |
| C.III. | Změna stavu dlouhodobých pohledávek (+ / -) | |
| F. | Celková změna stavu peněžních prostředků | 39 877 914,94 |
| H. | Příjmové a výdajové účty rozpočtového hospodaření (+ / -) | |
| R. | Stav peněžních prostředků k rozvahovému dni | 68 011 375,00 |

Zdravotnická záchranná služba
 Pardubického kraje
 Průmyslová 450, Pardubice 530 03
 IČ: 69172196

-1a-



Přehled o změnách vlastního kapitálu

ZÁKLADNÍ

Název: **Zdravotnická záchranná služba Pardubického kraje**
 Sídlo: Průmyslová 450, Pardubičky, Pardubice, 530 03, Česká republika
 Právní forma: Příspěvková organizace
 IČ: **69172196**
 Předmět činnosti: Přednemocniční neodkladná péče

sestavený k 31.12.2018

(v Kč, s přesností na dvě desetinná místa)

okamžik sestavení: 24.01.2019

| Číslo položky | Název položky | 1 | 2 | 3 | 4 |
|---------------|--|----------------|----------------|----------------|----------------|
| | | Minulé období | Zvýšení stavu | Snížení stavu | Běžné období |
| VKC | VLASTNÍ KAPITÁL CELKEM | 344 193 881,70 | 450 152 189,67 | 446 349 751,92 | 347 996 319,45 |
| A. | Jmění účetní jednotky a upravující položky | 320 479 065,40 | 36 468 350,50 | 59 107 248,00 | 297 840 167,90 |
| I. | Jmění účetní jednotky | 235 800 901,64 | 34 979 321,50 | 44 898 182,77 | 225 882 040,37 |
| 1. | Změna, vznik nebo zánik příslušnosti hospodařit s majetkem státu | | 34 979 321,50 | 44 898 182,77 | |
| 2. | Svěření majetku příspěvkové organizaci | | | | |
| 3. | Bezúplatné převody | | | | |
| 4. | Investiční transfery | | | | |
| 5. | Dary | | | | |
| 6. | Ostatní | | | | |
| II. | Fond privatizace | | | | |
| III. | Transfery na pořízení dlouhodobého majetku | 85 904 936,75 | 1 489 029,00 | 14 209 065,23 | 73 184 900,53 |
| 1. | Svěření majetku příspěvkové organizaci | | | | |
| 2. | Bezúplatné převody | | | | |
| 3. | Investiční transfery | | 1 489 029,00 | 14 209 065,23 | |
| 4. | Dary | | | | |
| 5. | Snížení investičních transferů ve věcné a časové souvislosti | | | | |
| 6. | Ostatní | | | | |
| IV. | Kurzové rozdíly | | | | |
| V. | Oceňovací rozdíly při prvotním použití metody | | | | |
| 1. | Opravné položky k pohledávkám | | | | |
| 2. | Odpisy | | | | |
| 3. | Ostatní | | | | |
| VI. | Jiné oceňovací rozdíly | | | | |
| 1. | Oceňovací rozdíly u cenných papírů a podílů | | | | |
| 2. | Oceňovací rozdíly u majetku určeného k prodeji | | | | |
| 3. | Ostatní | | | | |
| VII. | Opravy předcházejících účetních období | -1 226 773,00 | | | -1 226 773,00 |
| 1. | Opravy minulého účetního období | | | | |
| 2. | Opravy předchozích účetních období | | | | |
| B. | Fondy účetní jednotky | 27 923 120,83 | 48 656 313,85 | 24 036 164,26 | 52 543 270,42 |
| C. | Výsledek hospodaření | -4 208 304,53 | 365 027 525,32 | 363 206 339,66 | -2 387 118,87 |
| D. | Příjmový a výdajový účet rozpočtového hospodaření | | | | |



Zdravotnická záchranná služba
 Pardubického kraje
 Průmyslová 450, Pardubice 530 03
 IČ: 69172196

-1a-

Příloha č. 5 2018

PŘÍSPĚVKOVÉ ORGANIZACE ZŘIZOVANÉ ÚSC A SVAZKY OBCÍ

Název: Zdravotnická záchranná služba Pardubického kraje
Sídlo: Průmyslová 450, Pardubičky, Pardubice, 530 03, Česká republika
Právní forma: Příspěvková organizace
IČO: 69172196
Předmět činnosti: Přednemocniční neodkladná péče

sestavený k 31.12.2018

(v Kč, s přesností na dvě desetinná místa)

okamžik sestavení: 24.01.2019

| | |
|---|---|
| A.1. | Informace podle § 7 odst. 3 zákona |
| Ve sledovaném období nedošlo ke změnám v účetní metodě a není známa žádná skutečnost, která by měla za následek změnu i dohledné budoucnosti. | |

| | |
|--|---|
| A.2. | Informace podle § 7 odst. 4 zákona |
| Ve sledovaném období nedošlo ke změně předmětu činnosti, nedošlo ani ke změnám v uspořádání položek a způsobu oceňování. | |

| | |
|--|---|
| A.3. | Informace podle § 7 odst. 5 zákona |
| Dlouhodobý majetek je veden v pořizovacích cenách. Zásoby v pořizovacích cenách - metoda B. Vytvořeny opravné položky k pohledávkám po splatnosti 90 dnů. V knize podrozvahových účtů je evidován majetek v hodnotě 5 409 103,90 Kč, z toho 5 170 744,40 Kč je drobný dlouhodobý majetek do 2 999 Kč a 238 359,50 Kč odepisované pohledávky. | |

| A.4. Informace podle § 7 odst. 5 zákona o stavu účtů v knize podrozvahových účtů | | | | |
|---|---|------|---------------------|---------------------|
| Číslo položky | Název položky | účet | ÚČETNÍ OBDOBÍ | |
| | | | BĚŽNÉ | MINULÉ |
| P.I. | Majetek a závazky účetní jednotky | | 5 409 103,90 | 5 258 488,13 |
| 1. | Jiný drobný dlouhodobý nehmotný majetek | 901 | 260 818,90 | 262 618,90 |
| 2. | Jiný drobný dlouhodobý hmotný majetek | 902 | 4 909 925,50 | 4 804 117,73 |
| 3. | Vyřazené pohledávky | 905 | 238 359,50 | 191 751,50 |
| 4. | Vyřazené závazky | 906 | 0,00 | 0,00 |
| 5. | Ostatní majetek | 909 | 0,00 | 0,00 |
| P.II. | Krátkodobé podmíněné pohledávky z transferů a krátkodobé podmíněné závazky z transferů | | 0,00 | 0,00 |
| 1. | Krátkodobé podmíněné pohledávky z předfinancování transferů | 911 | 0,00 | 0,00 |
| 2. | Krátkodobé podmíněné závazky z předfinancování transferů | 912 | 0,00 | 0,00 |
| 3. | Krátkodobé podmíněné pohledávky ze zahraničních transferů | 913 | 0,00 | 0,00 |
| 4. | Krátkodobé podmíněné závazky ze zahraničních transferů | 914 | 0,00 | 0,00 |
| 5. | Ostatní krátkodobé podmíněné pohledávky z transferů | 915 | 0,00 | 0,00 |
| 6. | Ostatní krátkodobé podmíněné závazky z transferů | 916 | 0,00 | 0,00 |
| P.III. | Podmíněné pohledávky z důvodu užívání majetku jinou osobou | | 0,00 | 0,00 |
| 1. | Krátkodobé podmíněné pohledávky z důvodu úplatného užívání majetku jinou osobou | 921 | 0,00 | 0,00 |
| 2. | Dlouhodobé podmíněné pohledávky z důvodu úplatného užívání majetku jinou osobou | 922 | 0,00 | 0,00 |
| 3. | Krátkodobé podmíněné pohledávky z důvodu užívání majetku jinou osobou na základě smlouvy o výpůjčce | 923 | 0,00 | 0,00 |
| 4. | Dlouhodobé podmíněné pohledávky z důvodu užívání majetku jinou osobou na základě smlouvy o výpůjčce | 924 | 0,00 | 0,00 |
| 5. | Krátkodobé podmíněné pohledávky z důvodu užívání majetku jinou osobou z jiných důvodů | 925 | 0,00 | 0,00 |
| 6. | Dlouhodobé podmíněné pohledávky z důvodu užívání majetku jinou osobou z jiných důvodů | 926 | 0,00 | 0,00 |
| P.IV. | Další podmíněné pohledávky | | 0,00 | 0,00 |
| 1. | Krátkodobé podmíněné pohledávky ze smluv o prodeji dlouhodobého majetku | 931 | 0,00 | 0,00 |
| 2. | Dlouhodobé podmíněné pohledávky ze smluv o prodeji dlouhodobého majetku | 932 | 0,00 | 0,00 |
| 3. | Krátkodobé podmíněné pohledávky z jiných smluv | 933 | 0,00 | 0,00 |
| 4. | Dlouhodobé podmíněné pohledávky z jiných smluv | 934 | 0,00 | 0,00 |
| 5. | Krátkodobé podmíněné pohledávky ze sdílených daní | 939 | 0,00 | 0,00 |

| | | | | |
|---------|--|-----|--------------|--------------|
| 6. | Dlouhodobé podmíněné pohledávky ze sdílených daní | 941 | 0,00 | 0,00 |
| 7. | Krátkodobé podmíněné pohledávky ze vztahu k jiným zdrojům | 942 | 0,00 | 0,00 |
| 8. | Dlouhodobé podmíněné pohledávky ze vztahu k jiným zdrojům | 943 | 0,00 | 0,00 |
| 9. | Krátkodobé podmíněné úhrady pohledávek z přijatých zajištění | 944 | 0,00 | 0,00 |
| 10. | Dlouhodobé podmíněné úhrady pohledávek z přijatých zajištění | 945 | 0,00 | 0,00 |
| 11. | Krátkodobé podmíněné pohledávky ze soudních sporů, správních řízení a jiných řízení | 947 | 0,00 | 0,00 |
| 12. | Dlouhodobé podmíněné pohledávky ze soudních sporů, správních řízení a jiných řízení | 948 | 0,00 | 0,00 |
| P.V. | Dlouhodobé podmíněné pohledávky z transferů a dlouhodobé podmíněné závazky z transferů | | 0,00 | 0,00 |
| 1. | Dlouhodobé podmíněné pohledávky z předfinancování transferů | 951 | 0,00 | 0,00 |
| 2. | Dlouhodobé podmíněné závazky z předfinancování transferů | 952 | 0,00 | 0,00 |
| 3. | Dlouhodobé podmíněné pohledávky ze zahraničních transferů | 953 | 0,00 | 0,00 |
| 4. | Dlouhodobé podmíněné závazky ze zahraničních transferů | 954 | 0,00 | 0,00 |
| 5. | Ostatní dlouhodobé podmíněné pohledávky z transferů | 955 | 0,00 | 0,00 |
| 6. | Ostatní dlouhodobé podmíněné závazky z transferů | 956 | 0,00 | 0,00 |
| P.VI. | Podmíněné závazky z důvodu užívání cizího majetku | | 0,00 | 0,00 |
| 1. | Krátkodobé podmíněné závazky z operativního leasingu | 961 | 0,00 | 0,00 |
| 2. | Dlouhodobé podmíněné závazky z operativního leasingu | 962 | 0,00 | 0,00 |
| 3. | Krátkodobé podmíněné závazky z finančního leasingu | 963 | 0,00 | 0,00 |
| 4. | Dlouhodobé podmíněné závazky z finančního leasingu | 964 | 0,00 | 0,00 |
| 5. | Krátkodobé podmíněné závazky z důvodu užívání cizího majetku na základě smlouvy o výpůjčce | 965 | 0,00 | 0,00 |
| 6. | Dlouhodobé podmíněné závazky z důvodu užívání cizího majetku na základě smlouvy o výpůjčce | 966 | 0,00 | 0,00 |
| 7. | Krátkodobé podmíněné závazky z důvodu užívání cizího majetku nebo jeho převzetí z jiných důvodů | 967 | 0,00 | 0,00 |
| 8. | Dlouhodobé podmíněné závazky z důvodu užívání cizího majetku nebo jeho převzetí z jiných důvodů | 968 | 0,00 | 0,00 |
| P.VII. | Další podmíněné závazky | | 0,00 | 0,00 |
| 1. | Krátkodobé podmíněné závazky ze smluv o pořízení dlouhodobého majetku | 971 | 0,00 | 0,00 |
| 2. | Dlouhodobé podmíněné závazky ze smluv o pořízení dlouhodobého majetku | 972 | 0,00 | 0,00 |
| 3. | Krátkodobé podmíněné závazky z jiných smluv | 973 | 0,00 | 0,00 |
| 4. | Dlouhodobé podmíněné závazky z jiných smluv | 974 | 0,00 | 0,00 |
| 5. | Krátkodobé podmíněné závazky z přijatého kolaterálu | 975 | 0,00 | 0,00 |
| 6. | Dlouhodobé podmíněné závazky z přijatého kolaterálu | 976 | 0,00 | 0,00 |
| 7. | Krátkodobé podmíněné závazky vyplývající z právních předpisů a další činnosti moci zákonodárné, výk. | 978 | 0,00 | 0,00 |
| 8. | Dlouhodobé podmíněné závazky vyplývající z právních předpisů a další činnosti moci zákonodárné, výk. | 979 | 0,00 | 0,00 |
| 9. | Krátkodobé podmíněné závazky z poskytnutých garancí jednorázových | 981 | 0,00 | 0,00 |
| 10. | Dlouhodobé podmíněné závazky z poskytnutých garancí jednorázových | 982 | 0,00 | 0,00 |
| 11. | Krátkodobé podmíněné závazky z poskytnutých garancí ostatních | 983 | 0,00 | 0,00 |
| 12. | Dlouhodobé podmíněné závazky z poskytnutých garancí ostatních | 984 | 0,00 | 0,00 |
| 13. | Krátkodobé podmíněné závazky ze soudních sporů, správních řízení a jiných řízení | 985 | 0,00 | 0,00 |
| 14. | Dlouhodobé podmíněné závazky ze soudních sporů, správních řízení a jiných řízení | 986 | 0,00 | 0,00 |
| P.VIII. | Ostatní podmíněná aktiva a ostatní podmíněná pasiva a vyrovnávací účty | | 0,00 | 0,00 |
| 1. | Ostatní krátkodobá podmíněná aktiva | 991 | 0,00 | 0,00 |
| 2. | Ostatní dlouhodobá podmíněná aktiva | 992 | 0,00 | 0,00 |
| 3. | Ostatní krátkodobá podmíněná pasiva | 993 | 0,00 | 0,00 |
| 4. | Ostatní dlouhodobá podmíněná pasiva | 994 | 0,00 | 0,00 |
| 5. | Vyrovnávací účet k podrozvahovým účtům | 999 | 5 409 103,90 | 5 258 488,13 |

| | |
|---|---|
| A.5. | Informace podle § 18 odst. 3 písm. b) zákona |
| Organizace, IČ: 69172196, je zapsaná v obchodním rejstříku vedeném Krajským soudem v Hradci Králové oddíl Pr, vložka 715 ode dne 23. prosince 2003. | |

| | |
|--|--|
| A.6. | Informace podle § 19 odst. 6 zákona |
| Mezi rozvahovým dnem a okamžikem sestavení účetní závěrky nedošlo k žádné významné události ovlivňující závěrku. | |

| | |
|-------------|-------------------------------------|
| B.1. | Informace podle § 66 odst. 6 |
| Netýká se. | |

| | |
|--|-------------------------------------|
| B.2. | Informace podle § 66 odst. 8 |
| Fond investic je k rozvahovému dni krytý finančními protředky. | |

| | |
|-----------------|--|
| B.3. | Informace podle § 68 odst. 3 (ČÍSLO A TEXT) |
| Nevyskytuje se. | |

| C. | Doplňující informace k položkám rozvahy "C.I.1. Jmění účetní jednotky" a "C.I.3. Transfery na pořízení dlouhodobého majetku" | | |
|---------------|---|---------------|---------------|
| Číslo položky | Název položky | ÚČETNÍ OBDOBÍ | |
| | | BĚŽNÉ | MINULÉ |
| C.1. | Zvýšení stavu transferů na pořízení dlouhodobého majetku za běžné účetní období | 1 489 029,00 | 0,00 |
| C.2. | Snížení stavu transferů na pořízení dlouhodobého majetku ve věcné a časové souvislosti | 14 209 065,23 | 14 146 596,00 |

| | |
|-------------|--|
| D.1. | Počet jednotlivých věcí a souborů majetku nebo seznam tohoto majetku (ČÍSLO A TEXT) |
| Císlo: | 0,00 |
| | |

| | |
|-------------|---|
| D.2. | Celková výměra lesních pozemků s lesním porostem (ČÍSLO) |
| Císlo: | 0,00 |
| | |

| | |
|-------------|---|
| D.3. | Výše ocenění celkové výměry lesních pozemků s lesním porostem ve výši 57 Kč/m2 (ČÍSLO) |
| Císlo: | 0,00 |
| | |

| | |
|-------------|---|
| D.4. | Výměra lesních pozemků s lesním porostem oceněným jiným způsobem (ČÍSLO) |
| Císlo: | 0,00 |
| | |

| | |
|-------------|---|
| D.5. | Výše ocenění lesních pozemků s lesním porostem oceněným jiným způsobem (ČÍSLO) |
| Císlo: | 0,00 |
| | |

| | |
|-------------|--|
| D.6. | Průměrná výše ocenění výměry lesních pozemků s lesním porostem oceněných jiným způsobem (ČÍSLO) |
| Císlo: | 0,00 |
| | |

| | |
|-------------|---|
| D.7. | Komentář k ocenění lesních pozemků jiným způsobem (ČÍSLO A TEXT) |
| Císlo: | 0,00 |
| | |

| |
|--|
| |
|--|

| | | |
|------------------|--|---------------|
| E.1. | Doplňující informace k položkám rozvahy | |
| K položce | Doplňující informace | Částka |
| . | | |

| | | |
|------------------|--|---------------|
| E.2. | Doplňující informace k položkám výkazu zisku a ztráty | |
| K položce | Doplňující informace | Částka |
| . | | |

| | | |
|------------------|--|---------------|
| E.3. | Doplňující informace k položkám přehledu o peněžních tocích | |
| K položce | Doplňující informace | Částka |
| . | | |

| | | |
|------------------|--|---------------|
| E.4. | Doplňující informace k položkám přehledu o změnách vlastního kapitálu | |
| K položce | Doplňující informace | Částka |
| . | | |

| | | |
|---------------|--|---------------------|
| F.a. | Doplňující informace k fondům účetní jednotky - Fond kulturních a sociálních potřeb | |
| Číslo položky | Název položky | Běžné účetní období |
| A.I. | Počáteční stav fondu k 1. 1. | 3 262 266,92 |
| A.II. | Tvorba fondu | 3 577 229,84 |
| 1. | Základní příděl | 3 577 229,84 |
| 2. | Splátky půjček na bytové účely poskytnutých do konce roku 1992 | 0,00 |
| 3. | Náhrady škod a pojistná plnění od pojišťovny vztahující se k majetku pořízenému z fondu | 0,00 |
| 4. | Peněžní a jiné dary určené do fondu | 0,00 |
| 5. | Ostatní tvorba fondu | 0,00 |
| A.III. | Čerpání fondu | 2 908 415,68 |
| 1. | Půjčky na bytové účely | 0,00 |
| 2. | Stravování | 2 155 123,00 |
| 3. | Rekreace | 0,00 |
| 4. | Kultura, tělovýchova a sport | 116 951,00 |
| 5. | Sociální výpomoci a půjčky | 0,00 |
| 6. | Poskytnuté peněžní dary | 0,00 |
| 7. | Úhrada příspěvku na penzijní připojištění | 125 800,00 |
| 8. | Úhrada části pojistného na soukromé životní pojištění | 0,00 |
| 9. | Ostatní užití fondu | 510 541,68 |
| A.IV. | Konečný stav fondu | 3 931 081,08 |

| | | |
|---------------|--|---------------------|
| F.d. | Rezervní fond | |
| Číslo položky | Název položky | Běžné účetní období |
| D.I. | Počáteční stav fondu k 1. 1. | 26 074,00 |
| D.II. | Tvorba fondu | 139 096,24 |
| 1. | Zlepšený výsledek hospodaření | 133 096,24 |
| 2. | Nespotřebované dotace z rozpočtu Evropské unie | 0,00 |
| 3. | Nespotřebované dotace z mezinárodních smluv | 0,00 |
| 4. | Peněžní dary - účelové | 6 000,00 |
| 5. | Peněžní dary - neúčelové | 0,00 |

| | | |
|--------|---|------------|
| 6. | Ostatní tvorba | 0,00 |
| D.III. | Čerpání fondu | 151 096,24 |
| 1. | Úhrada zhoršeného výsledku hospodaření | 133 096,24 |
| 2. | Úhrada sankcí | 0,00 |
| 3. | Posílení fondu investic se souhlasem zřizovatele | 0,00 |
| 4. | Časové překlenutí dočasného nesouladu mezi výnosy a náklady | 0,00 |
| 5. | Ostatní čerpání | 18 000,00 |
| D.IV. | Konečný stav fondu | 14 074,00 |

| F.f. | | Fond investic | | | |
|---------------|---|---------------|---------|--------|---------------|
| Číslo položky | Název položky | ÚČETNÍ OBDOBÍ | | | |
| | | BĚŽNÉ | | MINULÉ | |
| | | BRUTTO | KOREKCE | NETTO | |
| F.I. | Počáteční stav fondu k 1.1. | | | | 24 535 379,91 |
| F.II. | Tvorba fondu | | | | 44 939 987,77 |
| 1. | Peněžní prostředky ve výši odpisů hmotného a nehmotného dlouhodobého majetku prováděné podle zřizovatelem schváleného odpisovér | | | | 29 409 153,77 |
| 2. | Investiční příspěvek z rozpočtu zřizovatele | | | | 14 000 000,00 |
| 3. | Investiční dotace ze státních fondů a jiných veřejných rozpočtů | | | | 1 489 029,00 |
| 4. | Ve výši příjmů z prodeje svěřeného dlouhodobého hmotného majetku | | | | 0,00 |
| 5. | Peněžní dary a příspěvky od jiných subjektů | | | | 0,00 |
| 6. | Ve výši příjmů z prodeje majetku ve vlastnictví příspěvkové organizace | | | | 41 805,00 |
| 7. | Převody z rezervního fondu | | | | 0,00 |
| F.III. | Čerpání fondu | | | | 20 976 652,34 |
| 1. | Pořízení a technické zhodnocení hmotného a nehmotného dlouhodobého majetku, s výjimkou drobného hmotného a nehmotného dlouhod | | | | 20 976 652,34 |
| 2. | Úhrada investičních úvěrů nebo půjček | | | | 0,00 |
| 3. | Odvod do rozpočtu zřizovatele | | | | 0,00 |
| 4. | Navýšení peněžních prostředků určených na financování údržby a oprav majetku, který příspěvková organizace používá pro svou činnost | | | | 0,00 |
| F.IV. | Konečný stav fondu | | | | 48 498 715,34 |

| G. | | Stavby | | | |
|---------------|--|----------------|----------------|----------------|----------------|
| Číslo položky | Název položky | ÚČETNÍ OBDOBÍ | | | MINULÉ |
| | | BĚŽNÉ | | | |
| | | BRUTTO | KOREKCE | NETTO | |
| G. | Stavby | 215 069 121,53 | -26 686 812,90 | 188 382 308,63 | 190 732 772,63 |
| G.1. | Bytové domy a bytové jednotky | 0,00 | 0,00 | 0,00 | 0,00 |
| G.2. | Budovy pro služby obyvatelstvu | 215 069 121,53 | -26 686 812,90 | 188 382 308,63 | 190 732 772,63 |
| G.3. | Jiné nebytové domy a nebytové jednotky | 0,00 | 0,00 | 0,00 | 0,00 |
| G.4. | Komunikace a veřejné osvětlení | 0,00 | 0,00 | 0,00 | 0,00 |
| G.5. | Jiné inženýrské sítě | 0,00 | 0,00 | 0,00 | 0,00 |
| G.6. | Ostatní stavby | 0,00 | 0,00 | 0,00 | 0,00 |

| H. | | Pozemky | | | |
|---------------|-----------------------------------|---------------|---------|--------------|--------------|
| Číslo položky | Název položky | ÚČETNÍ OBDOBÍ | | | MINULÉ |
| | | BĚŽNÉ | | | |
| | | BRUTTO | KOREKCE | NETTO | |
| H. | Pozemky | 5 166 927,12 | 0,00 | 5 166 927,12 | 5 164 257,96 |
| H.1. | Stavební pozemky | 0,00 | 0,00 | 0,00 | 0,00 |
| H.2. | Lesní pozemky | 0,00 | 0,00 | 0,00 | 0,00 |
| H.3. | Zahrady, pastviny, louky, rybníky | 0,00 | 0,00 | 0,00 | 0,00 |
| H.4. | Zastavěná plocha | 5 166 927,12 | 0,00 | 5 166 927,12 | 5 164 257,96 |
| H.5. | Ostatní pozemky | 0,00 | 0,00 | 0,00 | 0,00 |

| I. Doplnující informace k položce „A.II.4. Náklady z přecenění reálnou hodnotou“ výkazu zisku a ztráty | | | |
|--|--|---------------|--------|
| Číslo položky | Název položky | ÚČETNÍ OBDOBÍ | |
| | | BĚŽNÉ | MINULÉ |
| I. | Náklady z přecenění reálnou hodnotou | 0,00 | 0,00 |
| I.1. | Náklady z přecenění reálnou hodnotou majetku určeného k prodeji podle § 64 | 0,00 | 0,00 |
| I.2. | Ostatní náklady z přecenění reálnou hodnotou | 0,00 | 0,00 |

| J. Doplnující informace k položce „B.II.4. Výnosy z přecenění reálnou hodnotou“ výkazu zisku a ztráty | | | |
|---|---|---------------|--------|
| Číslo položky | Název položky | ÚČETNÍ OBDOBÍ | |
| | | BĚŽNÉ | MINULÉ |
| J. | Výnosy z přecenění reálnou hodnotou | 0,00 | 0,00 |
| J.1. | Výnosy z přecenění reálnou hodnotou majetku určeného k prodeji podle § 64 | 0,00 | 0,00 |
| J.2. | Ostatní výnosy z přecenění reálnou hodnotou | 0,00 | 0,00 |

Doplňující informace o projektech partnerství veřejného a soukromého sektoru

Zdravotnická záchranná služba
Pardubický kraj
Průmyslová 450, Pardubice 530 03
IČ: 69172196
-1a-